



# **MANUALE D'USO DI B-BUSSOLA**

Dicembre – 2021

## LICENZA D'USO DEL SOFTWARE

ATTENZIONE: LEGGERE ATTENTAMENTE PRIMA DI INSTALLARE E/O UTILIZZARE IL SOFTWARE.

L'installazione e/o l'utilizzazione del software comportano l'accettazione integrale dei termini del presente contratto. Chi non intendesse aderire alle condizioni della presente Licenza d'Uso è tenuto a non prelevare da internet l'applicazione inerente "Licenza D'uso" anche in riferimento al fatto che tale procedura non è automatica ma è comunque e sempre sottesa all'invio da parte del titolare di password di accesso.

Questa Licenza d'uso del software B-BUSSOLA, è un contratto intercorrente tra l'utente (persona fisica o giuridica) ed il TITOLARE dei diritti di sfruttamento del prodotto software denominato B-BUSSOLA (di seguito PRODOTTO SOFTWARE), registrato nel Registro Pubblico Speciale per i Programmi per Elaboratore, tenuto a cura della S.I.A.E. di Roma. Il PRODOTTO SOFTWARE include il software per computer, i supporti di memorizzazione ad esso associati e la documentazione elettronica in esso contenuti e/o "online". Il PRODOTTO SOFTWARE, viene concesso in uso, e non venduto, all'utente per essere esclusivamente utilizzato secondo quanto stabilito da questa Licenza d'uso. Il TITOLARE si riserva ogni diritto non dichiarato espressamente.

1) DIRITTI DELL'UTENTE. Questa Licenza dà diritto a:

a) Installare e utilizzare una copia del PRODOTTO SOFTWARE su di un singolo computer, identificato con il numero di serie del suo disco rigido interno principale. Il PRODOTTO SOFTWARE si intende installato su un computer quando esso è caricato nella memoria temporanea (RAM) o installato nella memoria permanente (per esempio su disco rigido, CD ROM o altro supporto di memorizzazione) di quel computer. Tuttavia, l'installazione su un server di rete con la sola funzione di distribuzione interna non costituisce "uso" per il quale è richiesta una separata autorizzazione, a condizione che l'utente sia in possesso di una specifica autorizzazione per ciascuno dei computer sui quali il PRODOTTO SOFTWARE viene distribuito. In ogni caso il TITOLARE non garantisce che il PRODOTTO SOFTWARE funzioni correttamente nell'ambiente multi-utente del licenziatario.

b) Fare una copia del PRODOTTO SOFTWARE esclusivamente come copia di salvataggio. Essendo il PRODOTTO SOFTWARE tutelato dalle leggi nazionali ed internazionali sul diritto di autore, si fa obbligo di riprodurre su ogni copia l'avviso riguardante i diritti di autore del TITOLARE del PRODOTTO SOFTWARE, e di altri eventuali diritti di proprietà riportati sull'originale.

2) COPYRIGHT E LIMITAZIONI. Il titolo ed i copyright relativi al PRODOTTO SOFTWARE (ivi inclusi, ma non limitatamente a, ogni immagine, "applet", fotografia, animazione, video, audio, musica e testo in esso integrati), sono di proprietà del TITOLARE e sono tutelati dalle leggi sul copyright, dalle disposizioni dei trattati internazionali e da tutte le altre leggi applicabili. Pertanto l'utente è tenuto a considerare il PRODOTTO SOFTWARE come ogni altro prodotto coperto da copyright.

Il PRODOTTO SOFTWARE è concesso in Licenza quale prodotto singolo. Le sue singole parti non possono essere separate per l'utilizzo su più computer.

Il PRODOTTO SOFTWARE è oggetto di segreto industriale ed è quindi fatto divieto di convertire, decodificare, de-compile o disassemblare, analizzare internamente il PRODOTTO SOFTWARE o comunque ridurlo in forma diversa da quella originaria, se non nei rigorosi limiti e per gli specifici fini autorizzati dalle specifiche leggi nazionali in materia.

Non è consentito distribuire ad altri copie del PRODOTTO SOFTWARE, tanto meno trasferirle elettronicamente da un computer ad un altro attraverso una rete. L'utente non può dare in comodato, in prestito, in locazione o in leasing il PRODOTTO SOFTWARE.

L'utente si impegna a garantire la protezione dei diritti d'autore e di proprietà del TITOLARE e a non cancellare, alterare o spostare i nomi ed i marchi apposti sul PRODOTTO SOFTWARE.

3) **MANUTENZIONE E ASSISTENZA** La presente Licenza comprende ulteriori prestazioni di assistenza e supporto tecnico a favore dell'utente. Dette prestazioni sono riconosciute solo ed esclusivamente come servizi on line. La presente licenza non comprende servizio alcuno relativo a formazione diretta all'utilizzo del software, se non nei modi e nelle forme sopraccitate.

4) **COSTO DEL SERVIZIO** Il costo relativo alla licenza di utilizzo del software Bussolastar, compresi i servizi aggiuntivi espressi in questo contratto, da riconoscere al titolare è di € \_\_\_\_\_ oltre iva, da corrispondersi tramite bonifico bancario intestato a bussolastar di Pierpaolo D'Angelo codice iban \_\_\_\_\_ o tramite assegno bancario intestato a Bussolastar del dott. Pierpaolo D'Angelo, in via anticipa rispetto l'attivazione del servizio da effettuarsi tramite consegna delle password. Le password avranno durata illimitata a partire dalla data dell'avvenuto pagamento.

5) **AGGIORNAMENTI ED ESTENSIONE** In caso di erogazione di un aggiornamento del PRODOTTO SOFTWARE, l'utente deve essere già in possesso di una regolare Licenza d'Uso del PRODOTTO SOFTWARE in una versione precedente. L'aggiornamento del PRODOTTO SOFTWARE sostituisce e/o integra il prodotto che costituisce la base suscettibile di essere integrata mediante aggiornamento. Il prodotto finale aggiornato risultante dall'integrazione, può essere utilizzato solo in conformità alle condizioni della presente Licenza d'Uso. Tutte le norme e le condizioni di cui alla presente Licenza si applicheranno altresì a tutte le successive versioni o integrazioni del PRODOTTO SOFTWARE, anche se erogate dall'utente con separato contratto di assistenza e/o di aggiornamento versioni.

6) **LIMITAZIONI DI GARANZIA.** Il PRODOTTO SOFTWARE viene fornito "così com'è", nello stato di fatto in cui "è". Il TITOLARE e i rivenditori del PRODOTTO SOFTWARE non garantiscono che il PRODOTTO SOFTWARE sia immune da vizi od errori o altri difetti, né che le funzioni svolte dal PRODOTTO SOFTWARE siano in grado di soddisfare le esigenze dell'utente o funzionino in tutte le combinazioni che possono essere scelte per l'uso da parte dell'utente. Limitazioni di garanzia: il TITOLARE garantisce che il PRODOTTO SOFTWARE funzionerà in sostanziale conformità con il materiale di accompagnamento, per un periodo di novanta giorni dalla data di ricevimento del PRODOTTO SOFTWARE. Nella misura massima consentita dalla legge in vigore, le eventuali garanzie implicite relative al PRODOTTO SOFTWARE sono limitate a un periodo di novanta giorni. Tutela del cliente: la responsabilità complessiva del TITOLARE e dei rivenditori del

PRODOTTO SOFTWARE e i rimedi esclusivi dell'utente saranno, a discrezione del TITOLARE: (a) la restituzione del prezzo pagato; ovvero (b) la riparazione o la sostituzione del PRODOTTO SOFTWARE che non rientra nella Garanzia di cui sopra, purchè restituito al TITOLARE con una copia della fattura di acquisto o ricevuta fiscale regolarmente emessa in Italia. La presente Garanzia viene meno qualora il vizio del PRODOTTO SOFTWARE derivi da incidente, uso inidoneo o erronea applicazione. Ogni PRODOTTO SOFTWARE sostitutivo sarà garantito per il rimanente periodo della garanzia originaria e in ogni caso per non meno di trenta giorni. Esclusione di altre garanzie: nella misura massima consentita dalla legge in vigore, il TITOLARE e i rivenditori del PRODOTTO SOFTWARE non riconoscono alcuna altra garanzia, espressa o implicita, comprese, tra le altre, la garanzia di commerciabilità, di idoneità per un fine particolare, di titolarità e di non violazione di diritti altrui, relativamente al PRODOTTO SOFTWARE e alla fornitura o alla mancata fornitura dei servizi di assistenza e/o di aggiornamento versioni. L'utente assume la piena responsabilità per la scelta del PRODOTTO SOFTWARE al fine di svolgere determinate attività, per l'installazione, per l'uso e per i risultati ottenuti con il PRODOTTO SOFTWARE stesso. Sono fatti salvi esclusivamente i diritti di cui può beneficiare l'utente se stabiliti da eventuali norme del tutto inderogabili, previste da leggi dello Stato italiano. Limitazioni di responsabilità: nella misura massima consentita dalla legge in vigore, in nessun caso il TITOLARE e i rivenditori del PRODOTTO SOFTWARE saranno ritenuti responsabili verso l'utente o qualsiasi altro soggetto, per qualunque eventuale danno diretto o indiretto, speciale, accidentale, incidentale e consequenziale di ogni sorta (inclusi, senza limitazioni, il danno all'integrità, il danno per perdita o mancato guadagno, interruzione dell'attività, blocco o malfunzionamento del computer, perdita o danneggiamento di dati e/o informazioni o altre perdite economiche, e simili) derivanti dall'installazione, dall'uso o dalla inability all'uso del PRODOTTO SOFTWARE, ovvero dalla fornitura o dalla mancata fornitura dei servizi a pagamento di assistenza e/o aggiornamento versioni, anche nel caso che il TITOLARE sia stato avvertito della possibilità di tali danni. In ogni caso, la responsabilità complessiva del TITOLARE ai sensi del presente Contratto sarà limitata all'importo effettivamente pagato dall'utente per il PRODOTTO SOFTWARE.

7) TERMINE. Questa Licenza d'uso é in vigore fino a quando non viene raggiunta la condizione di termine. Tale con-dizione può essere raggiunta in ogni momento semplicemente con la distruzione del PRODOTTO SOFTWARE. Questa Licenza d'uso decade immediatamente anche qualora l'utente non rispetti anche una sola delle condizioni e delle clausole del presente contratto. In questo caso, l'utente è tenuto a distruggere il PRODOTTO SOFTWARE e tutte le sue copie.

8) GIURISDIZIONE. La presente Licenza d'uso é disciplinata dalla legge dello Stato italiano. Il foro competente è quello di Vasto (CH).

Il PRODOTTO SOFTWARE è protetto dalle leggi e dai trattati internazionali sul copyright, oltre che dalle leggi e trattati sulla proprietà intellettuale. Chiunque desideri porre domande in ordine a questo Contratto, può contattare Bussolastar del Dott. Pierpaolo D'Angelo, via del porto 65/I Vasto (CH) [www.bussolastar.it](http://www.bussolastar.it) [info@bussolastar.it](mailto:info@bussolastar.it)

## **AVVERTENZE:**

### **LEGGERE ATTENTAMENTE PRIMA DELL'USO DEL SOFTWARE**

Le informazioni contenute nel presente manuale possono includere inaccurately tecniche ed errori tipografici, e sono soggette a modifiche periodiche senza preavviso. Il manuale e gli esempi in esso contenuti vengono forniti "come sono". Non si rilasciano garanzie di alcun tipo in relazione al documento, comprese le garanzie implicite di commercializzazione e di idoneità per uno scopo particolare.

**Il software non svolge alcuna analisi o funzione che sia obbligatoria per legge.**

**Tenuto conto dell'assenza di norme di legge specifiche che determinano le modalità di redazione e di calcolo di budget, piani previsionali e quant'altro calcolato dal SOFTWARE, non si garantisce in alcun modo che le modalità di calcolo del SOFTWARE siano quelle desiderate dall'utente. E' compito dell'utente, pertanto, verificare e controllare tutti i risultati dei calcoli del SOFTWARE. Al termine della licenza e/o in concomitanza dell'eventuale mancato rinnovo della stessa, i dati dell'utente salvati su server on line o fisico presso la sede del titolare, saranno definitivamente cancellati e quindi persi. In nessun caso il titolare si ritiene responsabile dei suddetti dati ed in nessun caso l'utente può richiederne copia al titolare.**

Se non specificato diversamente, ogni riferimento a società, nomi, dati ed indirizzi utilizzati negli esempi è puramente casuale ed ha il solo scopo di illustrare l'uso del prodotto software.

Nessuna parte di questo manuale può essere riprodotta in qualsiasi forma o mezzo elettronico o meccanico, per alcun uso, senza il permesso scritto del TITOLARE.

Il programma ed il relativo manuale sono tutelati dalle leggi sul copyright, dalle leggi sui diritti d'autore e dalle disposizioni dei trattati internazionali. La riproduzione, o distribuzione non autorizzata di questo programma, o parti di esso, sarà perseguibile civilmente e penalmente.

Copyright A.S.(italy). Tutti i diritti riservati.

B-Bussola è un marchio registrato.

## INSTALLAZIONE ED AVVIO DEL PROGRAMMA

Il programma funziona con i principali sistemi operativi windows (vista, xp, seven, otto e successivi).

Per l'attivazione, una volta lanciato il programma dall'apposita icona a forma di "b", cliccare sul terzo pulsante a partire da sinistra "attiva programma".

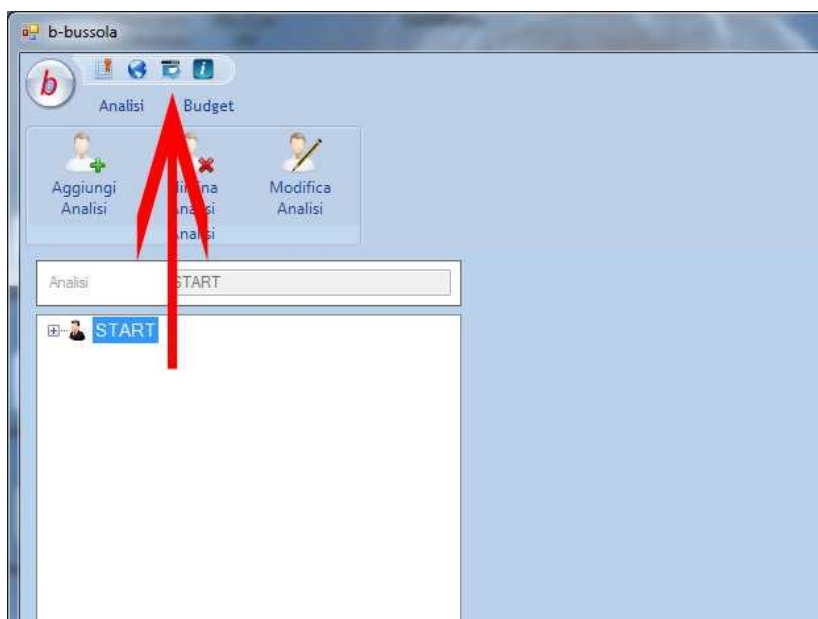

Apparirà una piccola maschera. Selezionare il codice seriale e copiare con i tasti ctrl+c (o con il tasto destro del mouse, opzione "copia") ed incollare il seriale su di una mail specificando nell'oggetto "attivazione b-bussola" e nel corpo del testo, oltre al codice, inserire il proprio nome. Inviare a [info@bussolastar.it](mailto:info@bussolastar.it)



Ti risponderemo con le password di sblocco da copiare ed incollare nella stessa maschera, campo in bianco sotto. Con il click del pulsante "ok" il programma è attivato.

## **COS'E' IL SOFTWARE B-BUSSOLA**

Il software b-bussola è un software pensato, per semplicità ed immediatezza, all'impiego da parte di tutti coloro che vogliono realizzare un budget quinquennale caratterizzato dal conto economico mensilizzato, dallo stato patrimoniale, dal rendiconto finanziario e da un utile sistema di indici e margini di bilancio. È inoltre un validissimo strumento a supporto della parte contabile di un qualsivoglia business plan.

In meno di un'ora si ha a disposizione un prospetto completo ed esaustivo, modificabile ed integrabile con pochissimi click in ogni sua parte.

Il software può essere utilizzato da chiunque voglia programmare la gestione della propria impresa.

B-bussola permette di creare un'infinità di budget e quindi si presta bene alla fruizione di commercialisti e consulenti aziendali.

## CARICAMENTO DATI SU B-BUSSOLA

Una volta lanciato il software dall'apposita icona, viene fuori la maschera seguente

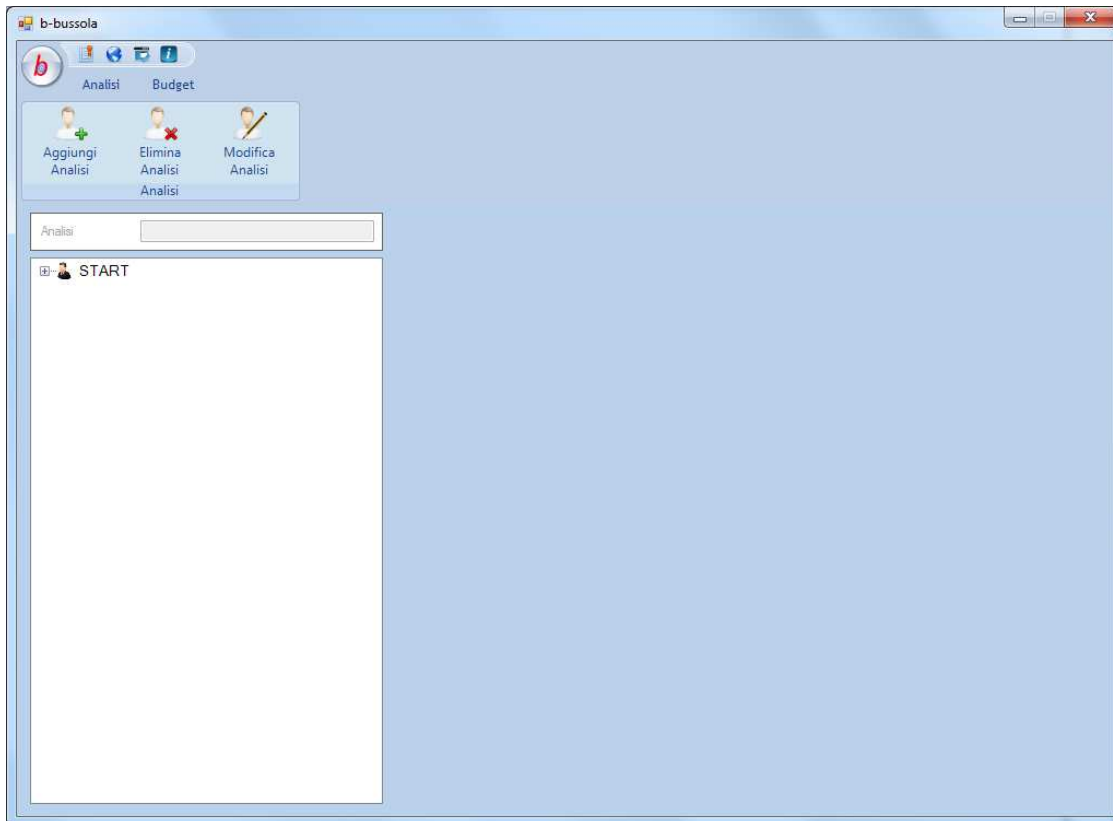

Ogni maschera è dotata di una guida online, interrogabile cliccando l'icona "?" posta nell'angolo destro della maschera stessa. Dalla schermata di cui sopra è possibile richiamare un'analisi precedentemente caricata cliccando nel nome della stessa, al fine di modificarla oppure eliminarla (tramite il pulsante "elimina analisi" in alto a sinistra in "menù analisi"). Oppure creare una nuova analisi cliccando sul pulsante "aggiungi analisi". Decidiamo di creare una nuova analisi; una volta cliccato questo pulsante, viene generata la seguente maschera



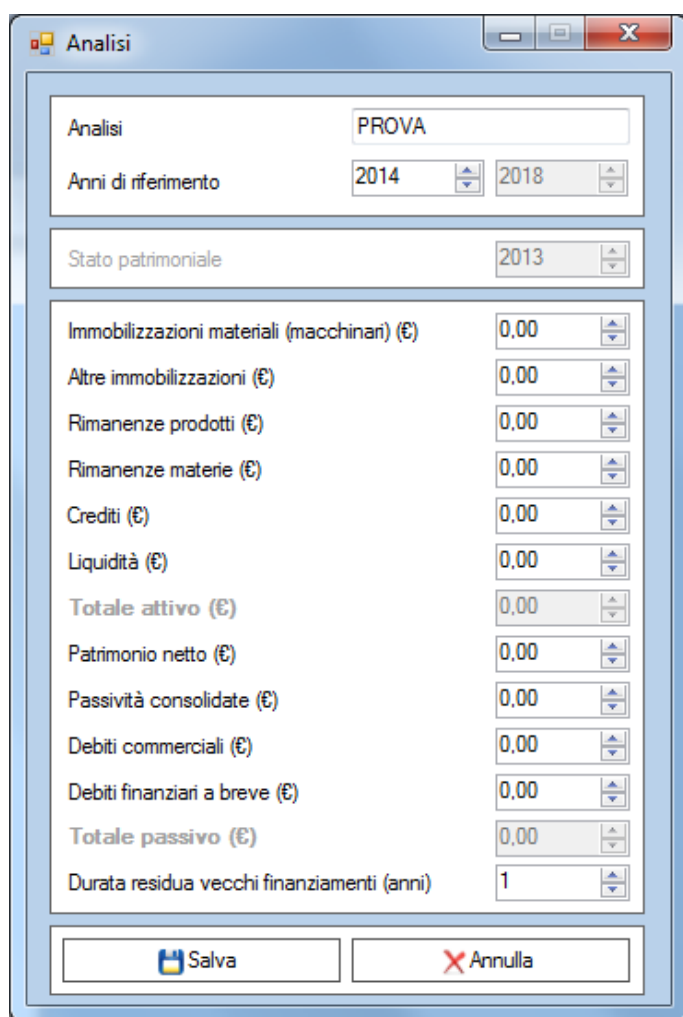

Analisi	PROVA
Anni di riferimento	2014 2018
Stato patrimoniale	2013
Immobilizzazioni materiali (macchinari) (€)	0,00
Altre immobilizzazioni (€)	0,00
Rimanenze prodotti (€)	0,00
Rimanenze materie (€)	0,00
Crediti (€)	0,00
Liquidità (€)	0,00
Totale attivo (€)	0,00
Patrimonio netto (€)	0,00
Passività consolidate (€)	0,00
Debiti commerciali (€)	0,00
Debiti finanziari a breve (€)	0,00
Totale passivo (€)	0,00
Durata residua vecchi finanziamenti (anni)	1

Nel campo in alto si nomina la nuova analisi (ad esempio se il software viene utilizzato da un consulente/commercialista, quest'ultimo può inserire il nome dell'attività del proprio cliente).

Subito sotto è richiesto il primo anno di riferimento, nell'esempio il 2014. A seguire è richiesto l'inserimento dello stato patrimoniale in forma gestionale sintetica dell'anno antecedente il primo anno a budget, nell'esempio sopra del 2013. Se si tratta del primo anno di attività dell'azienda analizzata, allora questa maschera può essere saltata cliccando direttamente "salva".

Dopo ogni inserimento/variazione di dati è fondamentale cliccare sul pulsante "salva", altrimenti il software non prenderà in considerazione i dati inseriti. Il pulsante "annulla" per annullare i dati fino a quel momento imputati.

Dopo aver cliccato sul pulsante "salva", la nostra nuova analisi "prova" appare nell'area bianca della maschera iniziale

**Att.ne!:** se i totali di attivo e passivo non sono identici, il sftw non permette di salvare. Assicurarsi che i totali siano identici e, soprattutto, **permettere al sistema di aggiornare le somme cliccando su di un campo a caso dopo l'ultimo inserimento di valore** (ad es. cliccare sul campo "durata residua vecchi finanziamenti" ed osservare se i totali sommati siano identici). La stessa operazione va fatta in fase di modifica analisi già esistente (pg.13)

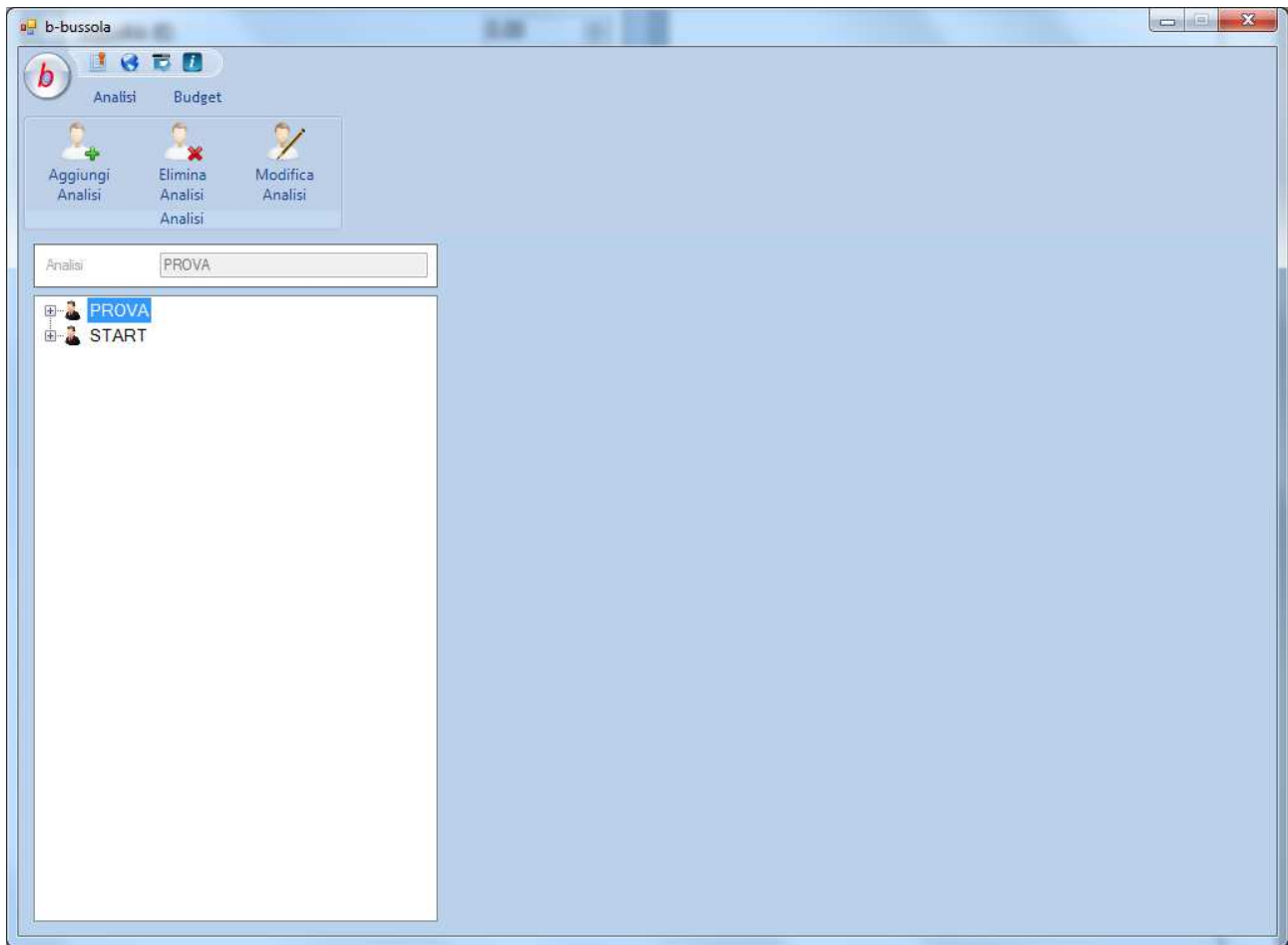

Clicchiamo quindi sul segno “+” posto a sinistra di “prova”

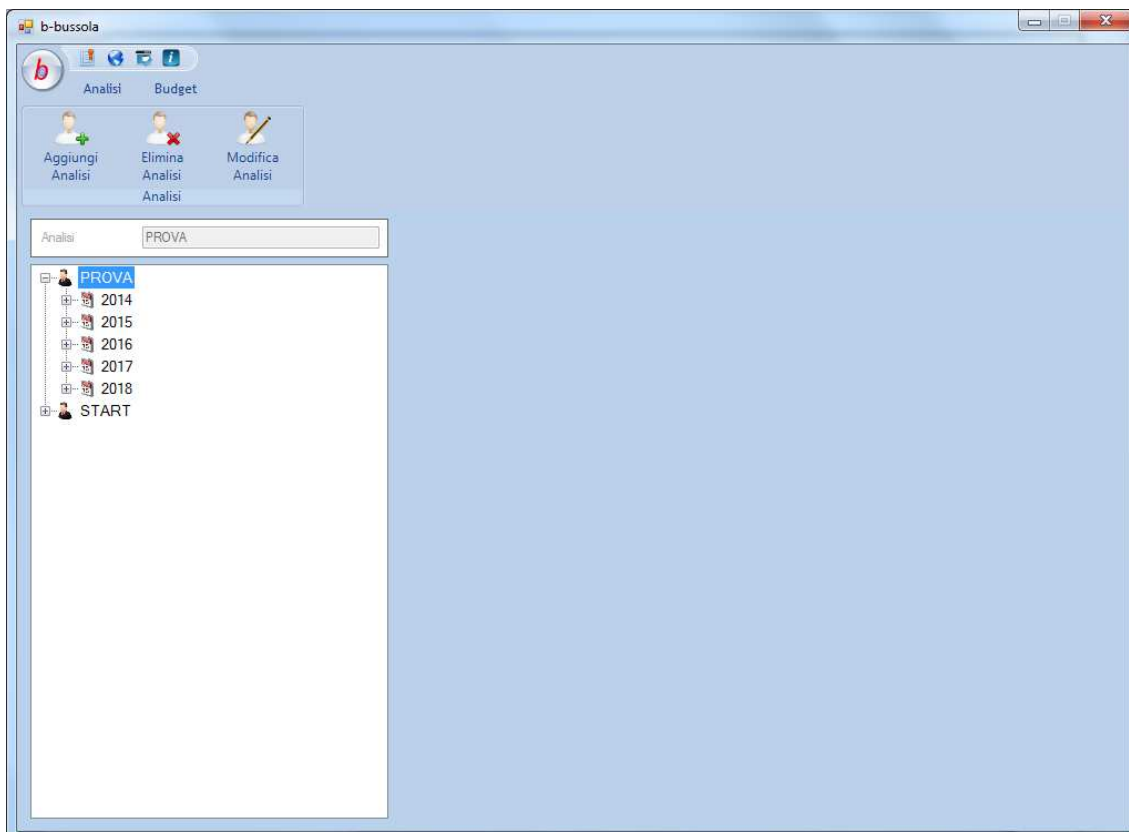

abbiamo l'esploso degli anni oggetto del nostro budget. Clicchiamo all'interno del primo anno 2014 (da ripetere poi per ogni anno) ed otteniamo la seguente maschera

The screenshot shows the 'b-bussola' software interface. At the top, there are tabs for 'Analisi' and 'Budget'. Below them are three buttons: 'Aggiungi Analisi', 'Elimina Analisi', and 'Modifica Analisi'. The main area is divided into three sections:

- Left Panel:** A tree view showing a hierarchy of years: PROVA, 2013, 2014 (highlighted), 2015, 2016, 2017, and START.
- Top Section:** Three input fields: 'Analisi' (containing 'PROVA'), 'Anno' (containing '2014'), and 'Mese' (containing 'Totale').
- Central Table:** A list of financial metrics with corresponding input fields (spinners) for values.
 

Dilazione media clienti (giorni)	0,00
Dilazione media fornitori (giorni)	0,00
Durata media processo produttivo (giorni)	0,00
Tempo giacenza prodotti (giorni)	0,00
Nuovi investimenti in macchinari (€)	0,00
Percentuale media deperimento macchinari (%)	0,00
Nuovi investimenti generici (€)	0,00
Percentuale media deperimento cespi (%)	0,00
Tasso di interesse debiti a breve (%)	0,00
Tasso di interesse debiti a lungo (%)	0,00
Accensione nuovi finanziamenti a lungo (€)	0,00
Durata nuovi finanziamenti (anni)	1
Tasso di interesse sulle liquidità (%)	0,00
Aliquota iva (%)	0,00
Aliquota imposte (%)	0,00
Percentuale di erogazione dividendi su utile (%)	0,00
- Right Panel:** A summary table of financial data.
 

Ricavi di vendita (€)	990,00
Costi per consumo materie (€)	990,00
Costi per lavorazioni esterne di produz. (€)	990,00
Costi per il personale diretto di produz. (€)	990,00
Costi per il personale indiretto di produz. (€)	990,00
Spese per salari e stipendi generali (€)	990,00
Costo energia diretta in produzione (€)	990,00
Spese generali (€)	990,00

At the bottom of the central table, there are two buttons: 'Salva' and 'Annulla'. Below the right panel, there is a button labeled 'Ripeti dati'.

È possibile movimentare in modo estremamente intuitivo tutti i campi richiesti dell'area centrale. Possono essere quindi popolati tutti o alcuni di essi, quelli che rimangono vuoti, sono considerati a zero dal software. In dettaglio, per "durata media processo produttivo" si intendono i giorni che mediamente intercorrono fra l'ingresso della materia prima nel circuito produttivo e l'uscita del prodotto finito. Finito l'inserimento, è fondamentale cliccare sul pulsante "salva" al fine di salvare i dati inseriti. Il pulsante "annulla" eviterà il salvataggio e riporterà l'utente alla home. L'operazione va ripetuta per tutti gli anni oggetto d'analisi.

Giunti a questo punto bisogna cliccare sul segno "+" di lato l'anno 2014 (da ripetere poi per ogni anno oggetto d'analisi). In dettaglio osserviamo come il sistema ci indica tutti i mesi dell'anno. Ognuno (o alcuni di essi) può essere popolato con dati di natura economica. Alla fine si ottiene il totale dell'anno visibile richiamando l'anno dalla solita area bianca posta alla sinistra della homepage.

The screenshot shows the 'b-bussola' software interface. At the top, there are icons for 'Analisi' and 'Budget'. Below these are three buttons: 'Aggiungi Analisi', 'Elimina Analisi', and 'Modifica Analisi'. The main area is divided into three sections:

- Analisi:** A dropdown menu showing 'PROVA'.
- Anno:** A dropdown menu showing '2014'.
- Mese:** A dropdown menu showing 'Totale'.

On the left, there is a tree view for 'PROVA' with a sub-tree for '2014' containing months from 'Gennaio' to 'Dicembre'. Below this is a tree for years '2015', '2016', '2017', and '2018', and a 'START' icon.

The central area contains a table of financial metrics with input fields and up/down arrows:

Dilazione media clienti (giorni)	0,00
Dilazione media fornitori (giorni)	0,00
Durata media processo produttivo (giorni)	0,00
Tempo giacenza prodotti (giorni)	0,00
Nuovi investimenti in macchinari (€)	0,00
Percentuale media deperimento macchinari (%)	0,00
Nuovi investimenti generici (€)	0,00
Percentuale media deperimento cespi (%)	0,00
Tasso di interesse debiti a breve (%)	0,00
Tasso di interesse debiti a lungo (%)	0,00
Accensione nuovi finanziamenti a lungo (€)	0,00
Durata nuovi finanziamenti (anni)	1
Tasso di interesse sulle liquidità (%)	0,00
Aliquota iva (%)	0,00
Aliquota imposte (%)	0,00
Percentuale di erogazione dividendi su utile (%)	0,00

At the bottom of this section are 'Salva' and 'Annulla' buttons.

The right-hand section contains a summary table:

Ricavi di vendita (€)	0,00
Costi per consumo materie (€)	0,00
Costi per lavorazioni esterne di produz. (€)	0,00
Costi per il personale diretto di produz. (€)	0,00
Costi per il personale indiretto di produz. (€)	0,00
Spese per salari e stipendi generali (€)	0,00
Costo energia diretta in produzione (€)	0,00
Spese generali (€)	0,00

Per iniziare a caricare i dati in ogni singolo mese, bisogna richiamare il mese in oggetto cliccandoci dentro. A questo punto l'area centrale si oscurerà mentre sarà possibile operare sull'area destra della maschera principale.

Si può velocizzare l'inserimento dei dati dopo il popolamento del primo anno a budget (mese per mese), infatti è possibile passare al secondo anno e, cliccando il pulsante "ripeti dati" (si evidenzia partendo dal secondo anno a budget selezionato sulla tendina a sx della maschera principale. Il pulsante è posto a destra nella maschera) verrà fuori la seguente maschera

The 'Ripeti dati' dialog box contains the following fields:

- Analisi:** PROVA
- Anno corrente:** 2014
- Anno di riferimento:** 2013
- Incrementi/Decrementi %:** (empty field)
- Ricavi di vendita:** 0,00
- Costi per consumo materie:** 0,00
- Costi per lavorazioni esterne di produzione:** 0,00
- Costi per il personale diretto di produzione:** 0,00
- Costi per il personale indiretto di produzione:** 0,00
- Spese per salari e stipendi generali:** 0,00
- Costo energia diretta in produzione:** 0,00
- Spese generali:** 0,00

At the bottom are 'Salva' and 'Annulla' buttons.

Si seleziona dall'apposita tendina posta in alto l'anno di riferimento, dai cui valori di partenza si otterranno i nuovi dati per l'anno corrente. Si inseriscono i valori percentuali di incremento/decremento per le varie voci di costo/ricavo al fine di ottenere i dati definitivi per l'anno corrente. Se si lascia uno o più campi a zero, nell'anno corrente verranno riproposti gli stessi valori dell'anno di riferimento. Il tasto "salva" per rendere effettivi gli inserimenti. Una volta salvato l'anno generato tramite il comando "ripeti dati", sarà sempre possibile intervenire nei vari mesi e modificare a piacimento i valori presenti. Il tasto "annulla" per tornare alla home senza aver effettuato operazioni.

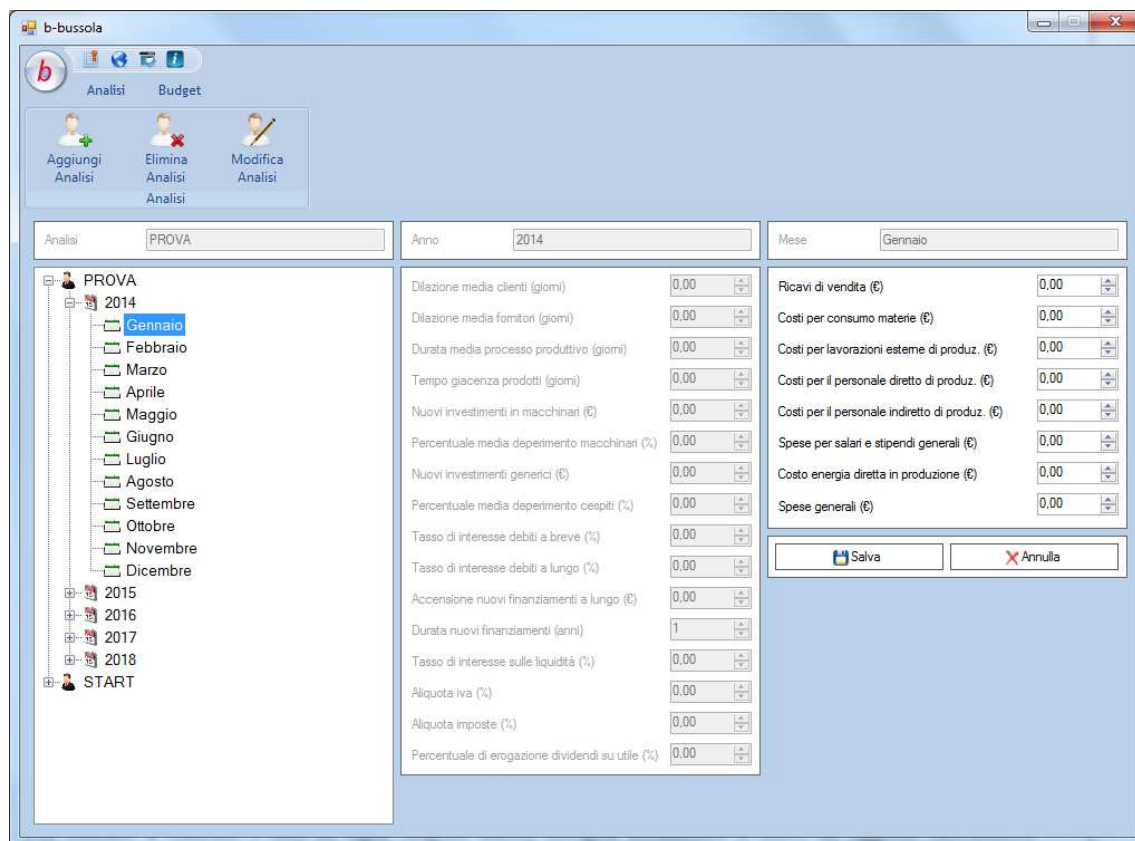

Tornando al popolamento dei campetti mese per mese, è possibile riempire tutti i campi o alcuni di essi. Il campo "costi per consumo materie" si riferisce al costo del venduto. Importante è cliccare su "salva" per salvare i dati all'interno del programma. Il tasto "annulla" azzerava ogni primo inserimento e/o successiva variazione.

Ripetere l'operazione per i restanti mesi dell'anno 2014 e poi per tutti gli altri anni a seguire. B-bussola mostrerà in fase di click sull'anno sempre il totale dell'anno. Le voci in inserimento sono pensate per realizzare un conto economico previsionale che ben si presta alle analisi di ribaltamento del nostro software di controllo di gestione e piccola contabilità analitica bussolastar. Per saperne di più visita il nostro sito <http://www.bussolastar.it/commercialisti> e, in alternativa [www.bussolastar.it](http://www.bussolastar.it) area consulenti; oppure visita la nostra pagina dedicata al nostro software di analisi per indici e margini di bilancio b-ratios <http://www.bussolastar.it/indici>

## MODIFICA DATI

Per modificare i dati inseriti è sufficiente tornare all'interno dell'analisi in oggetto e cliccare nell'anno desiderato (se si vogliono modificare i dati di percentuali, dilazioni, nuovi finanziamenti ecc.) oppure cliccare nei vari mesi al fine di modificare i dati di carattere economico. Importante a seguito di ogni modifica cliccare sul pulsante "salva". Nel caso in cui si vogliono modificare i dati di stato patrimoniale relativi all'anno precedente al periodo a budget, bisogna cliccare sull'analisi in oggetto e cliccare sull'icona "modifica analisi" in menù "analisi" posta in alto a sinistra della maschera principale.

## SVILUPPO BUDGET

Una volta terminato l'inserimento dei dati richiesti per ogni anno e poi per ogni mese dell'anno, è possibile interrogare il software al fine di indagare il budget di conto economico, di stato patrimoniale, di rendiconto finanziario e di indici e margini. In dettaglio, clicchiamo su di un'analisi precaricata

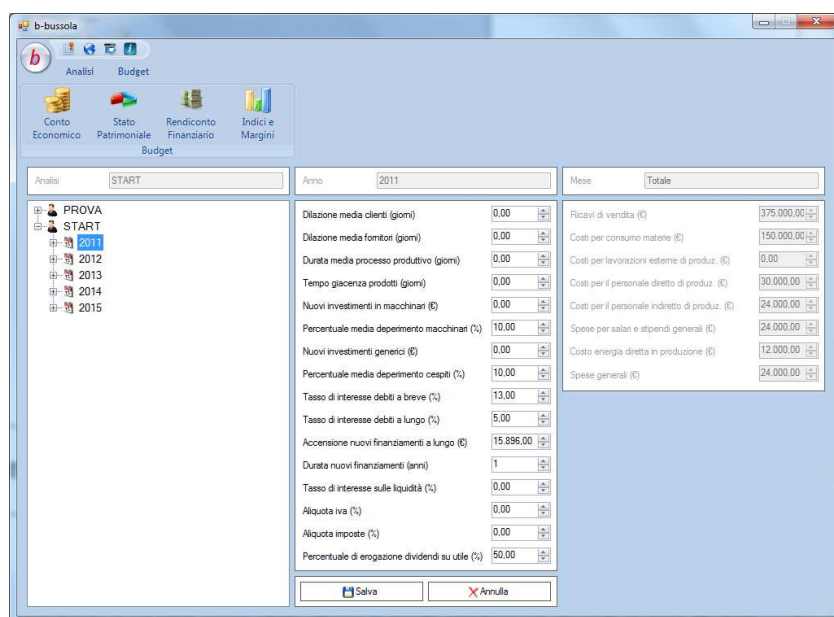

e selezioniamo un anno dei cinque a budget. È possibile osservare il budget di conto economico mensilizzato (nonchè nel totale annuo) riferito all'anno in oggetto semplicemente cliccando su menù "budget" (in alto a sinistra) e sull'icona "conto economico". La maschera risultante è la seguente

Conto Economico

Analisi START Anno di riferimento 2011

	Gennaio	Febbraio	Marzo	Aprile	Maggio	Giugno	Luglio
Costi per lavorazioni esterne	0,00	0,00	0,00	0,00	0,00	0,00	0,00
<b>Totale margine di contribuzione di 1° livello</b>	<b>189000,00</b>	<b>0,00</b>	<b>0,00</b>	<b>0,00</b>	<b>0,00</b>	<b>0,00</b>	<b>0,00</b>
Salari e stipendi indiretti di produzione	30000,00	0,00	0,00	0,00	0,00	0,00	0,00
Ammortamenti macchinari	541,67	541,67	541,67	541,67	541,67	541,67	541,67
<b>Totale margine di contribuzione di 2° livello</b>	<b>158458,33</b>	<b>(541,67)</b>	<b>(541,67)</b>	<b>(541,67)</b>	<b>(541,67)</b>	<b>(541,67)</b>	<b>(541,67)</b>
Salari e stipendi generali	24000,00	0,00	0,00	0,00	0,00	0,00	0,00
Spese generali	24000,00	0,00	0,00	0,00	0,00	0,00	0,00
Ammortamenti	541,67	541,67	541,67	541,67	541,67	541,67	541,67
<b>Risultato operativo</b>	<b>109916,67</b>	<b>(1083,33)</b>	<b>(1083,33)</b>	<b>(1083,33)</b>	<b>(1083,33)</b>	<b>(1083,33)</b>	<b>(1083,33)</b>
Interessi attivi	0,00	0,00	0,00	0,00	0,00	0,00	0,00
Interessi passivi su debiti a breve termine	0,00	0,00	0,00	0,00	0,00	0,00	0,00
Interessi passivi su debiti a lungo termine	137,28	137,28	137,28	137,28	137,28	137,28	137,28
Imposte sul reddito	0,00	0,00	0,00	0,00	0,00	0,00	0,00

Esporta Chiudi

Scorrendo da sinistra verso destra osserviamo tutti i mesi previsionali oggetto dell'anno sino ad arrivare al totale dell'anno stesso (che presenta, a differenza dei singoli mesi, anche la variazione previsionale delle rimanenze di magazzino). Con il tasto "esporta" si genera un file .csv convertibile in excel, il tasto "chiudi" per tornare alla home. Il formato di conto economico previsionale proposto ben si presta alle analisi di approfondimento scaturenti dal nostro software di controllo di gestione e contabilità analitica bussolastar. Per saperne di più visita il nostro sito [www.bussolastar.it](http://www.bussolastar.it)

Chiaramente per analizzare gli altri anni di conto economico a budget, è necessario prima selezionarli dalla solita tendina posta a sinistra della maschera (in quanto il conto economico di budget è indagabile per singolo anno).

Per conoscere invece gli stati patrimoniali a budget (questa volta per tutti gli anni), è sufficiente cliccare nel menù "budget" sull'icona "stato patrimoniale", il risultato è il seguente

Stato Patrimoniale

Analisi START

	2011	2012	2013	2014	2015
Immobilizzazioni materiali (macchinari)	58500,00	60250,00	63301,30	62247,47	56937,57
Altre immobilizzazioni	58500,00	68199,60	61379,64	59041,68	62637,51
Rimanenze prodotti	10000,00	10000,00	233,33	2800,00	3200,00
Rimanenze materie	0,00	0,00	(167,41)	3314,07	2212,22
Crediti	0,00	0,00	1220,00	14640,00	11590,00
Liquidità	72072,30	33600,42	0,00	0,00	0,00
<b>Totale attivo</b>	<b>199072,30</b>	<b>172050,02</b>	<b>125966,87</b>	<b>142043,22</b>	<b>136577,30</b>
Patrimonio netto	183176,30	162051,02	34207,54	1361,79	(38425,72)
Passività consolidate	15896,00	9999,00	10248,00	10248,00	11785,00
Debiti commerciali	0,00	0,00	(439,96)	8728,38	8456,75
Debiti finanziari a breve	0,00	0,00	81951,28	121705,04	154761,27
<b>Totale passivo</b>	<b>199072,30</b>	<b>172050,02</b>	<b>125966,87</b>	<b>142043,22</b>	<b>136577,30</b>

Esporta Chiudi

Con il tasto "esporta" si genera un file .csv convertibile in excel, il tasto "chiudi" per tornare alla home.

Per indagare i rendiconti finanziari a budget, è necessario cliccare in menù “budget” icona “rendiconto finanziario”

	2011	2012	2013	2014	2015
Investimento in immobilizzazioni	0,00	(24368,00)	(9554,00)	(9554,00)	(10963,00)
<b>Flusso delle attività di investimento</b>	<b>0,00</b>	<b>(24368,00)</b>	<b>(9554,00)</b>	<b>(9554,00)</b>	<b>(10963,00)</b>
Nuovi finanziamenti	15896,00	9999,00	10248,00	10248,00	11785,00
Rimborso di finanziamenti	(50000,00)	(15896,00)	(9999,00)	(10248,00)	(10248,00)
Interessi incassati	0,00	672,01	0,00	0,00	0,00
Interessi pagati	(1647,40)	(776,85)	(9520,82)	(13899,95)	(21110,45)
<b>Flusso delle attività di finanziamento</b>	<b>(35751,40)</b>	<b>(6001,84)</b>	<b>(9271,82)</b>	<b>(13899,95)</b>	<b>(19573,45)</b>
<b>Distribuzione utili</b>	<b>(48176,30)</b>	<b>0,00</b>	<b>0,00</b>	<b>0,00</b>	<b>0,00</b>
<b>Imposte</b>	<b>0,00</b>	<b>0,00</b>	<b>0,00</b>	<b>0,00</b>	<b>0,00</b>
<b>Flusso monetario netto del periodo</b>	<b>77072,30</b>	<b>(38471,88)</b>	<b>(115551,70)</b>	<b>(39753,76)</b>	<b>(33056,23)</b>
<b>Disponibilità monetarie nette finali</b>	<b>72072,30</b>	<b>33600,42</b>	<b>(81951,28)</b>	<b>(121705,04)</b>	<b>(154761,27)</b>
Liquidità immediate	72072,30	33600,42	0,00	0,00	0,00
Debiti finanziari a breve termine	0,00	0,00	(81951,28)	(121705,04)	(154761,27)
<b>Saldo disponibilità monetarie nette finali</b>	<b>72072,30</b>	<b>33600,42</b>	<b>(81951,28)</b>	<b>(121705,04)</b>	<b>(154761,27)</b>

Il format di rendiconto finanziario rispecchia il modello previsto dalla circolare Assonime n. 12 del 31/1/89 (il più utilizzato dalle società quotate in borsa). Con il tasto “esporta” si crea un file .csv convertibile in excel, il tasto “chiudi” per tornare alla home.

Per indagare infine i principali indici e margini, cliccare in menù “budget” icona “indici e margini”

	2011	2012	2013	2014	2015
ROI	49,23%	(12,22%)	(93,93%)	(13,34%)	(13,68%)
ROE	52,60%	(13,04%)	(373,73%)	(2411,95%)	103,54%

	2011	2012	2013	2014	2015
Margine di struttura primario	66176,30	33601,42	(90473,40)	(119927,35)	(158000,80)
Margine di struttura secondario	82072,30	43600,42	(80225,40)	(109679,35)	(146215,80)
Quoziente di struttura	1,70	1,34	0,36	0,10	(0,22)
Margine di tesoreria	72072,30	33600,42	(81951,28)	(121705,04)	(154761,27)

Con il tasto “esporta” si crea un file .csv convertibile in excel, il tasto “chiudi” per tornare alla home.

**Att.ne!** al fine di ottenere un corretto funzionamento delle maschere di budget, è indispensabile mantenere una coerenza dei dati inseriti nei vari anni. Gli schemi si influenzano tra loro in riprese di conto tra i vari anni e, un inserimento di dati irrazionale su di uno o più anni, può portare alla presenza di valori in negativo sugli schemi di output che altrimenti non si verificherebbe.

Ad esempio può non esserci coerenza se il primo anno a budget si inserisce un fatturato pari a 800.000€, il secondo anno pari a 650.000€ il terzo pari a 70.000€. la forte oscillazione può portare a valori negativi



negli schemi. Stessa cosa può avvenire se si inseriscono arbitrariamente valori altissimi nei campi destinati ai giorni di dilazione.

b-bussola tuttavia avverte della presenza di valori negativi, con l'invito di rivedere i dati inseriti nei campi di input.